



EL ANÁLISIS SEMANAL DE PRIMERA PIEDRA
(No 946 del 2 de agosto de 2021)
Puede escribirnos a: primerapietra@gmail.com
En twitter [@revistaprimera](https://twitter.com/revistaprimera)



**NO SE PODRA ARAR EL
FUTURO CON BUEYES
VIEJOS**

EDITORIAL

LA ENCRUCIJADA DE LA DERECHA: ¿CANDIDATO IDEOLÓGICO O CON GUIÑOS CENTRISTAS?
Primera Piedra..... [p.3](#)

LAS PRIMARIAS DE LA CONCERTACIÓN: ¿EL ÚLTIMO DE LOS ERRORES?. Primera Piedra... [p.5](#)

ES UNA PROVOCACION INACEPTABLE": FAMILIARES DE VÍCTIMAS DE LA DICTADURA EXIGEN LA SALIDA DE CONSTITUYENTE JORGE ARANCIBIA (UDI) DE COMISIÓN DE DD.HH. DE LA CC.
por El Mostrador 30 julio, 2021..... [p.7](#)

COVID-19, LAS MUJERES Y LA ECONOMÍA: NO SE TRATA SÓLO DEL CUIDADO . Por Brigitte Young..... [p.9](#)

EL LENGUAJE Y LA SRA MARINOVIC..... [p.12](#)

LA SITUACIÓN DEL EMPLEO EN CHILE POST PANDEMIA..... [P.14](#)

REVISE EL FORO CON ALBERTO ACOSTA PRESIDENTE DE LA ASAMBLEA CONSTITUYENTE DEL ECUADOR Y ANGELICA ABAD, POLITÓLOGA DE LA UNIVERSIDAD DE CUENCA EN

<https://www.youtube.com/watch?v=zR6lwllzOLs>

Haga click en la página para ir al artículo



EDITORIAL

Chile no deja de vivir en elecciones y eso es una muy buena manera de participar. Una simple cruz puede cambiar los destinos del País. Nadie deje de hacer esa marca en un voto. La constituyente y sus conclusiones nunca serán suficientes para cambiar el país porque las Constituciones señalan los marcos en que los países deben desarrollarse, pero para expresar la línea directa se necesitan leyes y resoluciones administrativas que recojan lo que se llama el espíritu de la ley. En este sentido es necesario, simultáneamente, ganar en las decisiones de la Constituyente, en los senadores y diputados y el presidente de la República para las ideas progresistas. Esto implica sapiencia en la unidad y las convergencias de las ideas maestras que permitan cambiar a Chile.



LA ENCRUCIJADA DE LA DERECHA: ¿CANDIDATO IDEOLÓGICO O CON GUIÑOS CENTRISTAS? Primera Piedra

La velocidad de los acontecimientos políticos en Chile se debe a la enorme cantidad de situaciones que han cambiado en pocos meses. Para entenderlo fácilmente, los pronósticos de “expertos” así como los de analistas de los partidos han fracasado estrepitosamente. Muchos hemos creído que algunas encuestas no pueden ser creíbles porque hay múltiples intereses entre los financistas de esas empresas. Incluso hay quienes piensan que hay manipulaciones en que, repentinamente, “suben” a alguien para perjudicar a otro; una vez



que logran el objetivo “bajan” al que ya no les sirve. ¿Cómo no sospechar que el alza que daban a Pamela Jiles los “encuestólogos” que van a la televisión, tenía por objeto ayudar a dividir al Frente Amplio? ¿Cómo no sospechar que el alza fulminante de D. Jadue en las encuestas con difusión empresarial para enfrentar las primarias, no era porque el abanderado del PC era el candidato que

querían enfrentar en la derecha?. Lavín dijo hasta el último minuto que a la segunda vuelta iría él con Jadue. Esto le convenía porque iban a desplegar toda la artillería anticomunista almacenada y perfeccionada desde hace un siglo.

Algunos se equivocan. Otros manipulan y arman operaciones para destruir mediáticamente a candidatos. Hoy el aparato mediático de los poderes fácticos está cariñosamente volcado a favor de Sichel. En él quieren ver un candidato que podía parecer menos derechista; más independiente; más de abajo (es decir, menos elite) y que había subido por méritos; más de centro y menos pinochetista (esto -claro está- genera acidez estomacal en el sector, pero para competir por el gobierno bien vale un par de arcadas). Todo bien calculado generó nuevas esperanzas en algo más de 500.000 adherentes de la derecha que se trasladaron a votar a las primarias. Lo que cabe pensar es como hacer compatible todas las eventuales “virtudes” del candidato con las intrínsecas convicciones elitistas, neoliberales y excluyentes de las elites que han manejado la derecha y del empresariado que ha logrado ingresar entre las mayores fortunas mundiales gracias al sistema imperante en Chile.

El candidato Sichel quiso exhibir liderazgo y amenazó con no sacarse fotos con los parlamentarios que voten por un nuevo (cuarto) retiro de los fondos AFP, en circunstancias que el líder de los retiros (pide 100%) es el diputado UDI Jorge Alessandri. Sichel ganó aplausos ¿de quienes? De los más derechistas, los más neoliberales, los más



comprometidos con los poderes fácticos. O sea, perdió en una frase lo que estaba

construyendo como imagen. Un analista nos dijo que este exabrupto tiene por objeto asegurar “la caja” y evitar le pase lo que a Catalina Parot que llamó hasta a hacer rifas para financiar



su perdedora campaña. Luego se volverá al libreto.

Al Presidente de la UDI no le quedaba otra alternativa más que destacar el liderazgo y la sinceridad del candidato: “dice lo que piensa”, dijo. Todos saben que la derecha si dijera lo que piensa hacer en realidad sacaría aun muchos menos votos que los que saca con los “ofertones” que luego no cumple ya sea por olvido, por compensaciones leoninas en favor de los supuestamente perjudicados (la elite empresarial) o por letra chica que redefine todo excluyendo a la mayoría de quienes esperaban recibir beneficios. O sea si quiere avanzar mejor no diga lo que va a hacer. Eso lo aprendió Lavín.

No obstante, considerando el entorno tampoco Sichel puede mentir tanto porque puede asustar a sus patrocinadores. Tal como en cualquier actividad de la vida para lograr metas se pueden adoptar diferentes estrategias, pero mezclar estrategias, generalmente, conduce, primero al caos interno y, segundo, a la derrota.



LAS PRIMARIAS DE LA CONCERTACIÓN: ¿EL ÚLTIMO DE LOS ERRORES?. Primera Piedra

Será difícil encontrar en las historias de las primarias tanta “desinteligencia” entre los supuestos aliados. Primero, los otros partidos vetan a la candidata DC “oficial” (X. Rincón) y el PS negocia participar en primarias con el FA/PC con su candidata Narváez. El despecho DC se siente en todas partes. Luego, los despechados serán los propios PS porque no fueron aceptados en las otras primarias si llevaban al PPD y un par de grupos que justamente se



habían ido del FA a la Concertación. Volviendo in extremis a intentar una primaria con la DC, ésta no aceptó y se quedaron fuera de plazo. El único que estaba siempre disponible es el timonel PRSD Carlos Maldonado que se paseaba por la ciudad con todos los papeles necesarios al día para ir a primarias.

Pasaba el tiempo -que era muy escaso- y el juego de presionar esperando que la contrincante se baje llegó a un punto de harakiri (tres candidatos de la concertación a primera vuelta es el suicidio). Nada que hacer. Va la primaria: apresurada, sin financiamiento, sin infraestructura, sin vocales pero no había otra manera de elegir una candidata (decimos bien candidata, porque hay la sospecha que Maldonado quiere permanecer en esta lid únicamente para tener pantalla para una senatorial).

No haremos el ejercicio de los “opinólogos” de predecir resultados. Sin embargo, los entusiasmos de las “barras” parecen dar una pista de las posibilidades. La “barra” de Narváez se ha desgranado; varios PPD ya se pasaron a Provoste pero, sobre todo, el PS no se ve jugado por su candidata. En cambio, la DC da una buena lectura en favor de su candidata que hace el lanzamiento sin la cúpula partidaria, con gente común y casi apareciendo como independiente. Sin embargo, la “maquina operativa” DC está muy menguada y, en cambio la del PS aun es capaz de obtener logros (véase los resultados de unos y otros en la Constituyente). Asimismo, Provoste tiene sus opciones basadas únicamente en encuestas (lo que ya es motivo de desconfianza). Como sea, todo lo que puede asegurarse es que Provoste coloca el cerco “psicológico” más próximo de Sichel que Narváez.



Esto es también digno de examinar con atención. Es probable que Provoste sea más progresista que muchos socialistas de las cúpulas y que han tenido figuración en los gobiernos últimos de la Concertación. Cuando la derecha cree ganar a la derecha de la DC ésta son personas que no tienen mucha capacidad real de llamar a ese electorado a salirse del esquema DC, ni siquiera de ganar elecciones. Es el caso del ex ministro Cortázar que gastó mas que nadie en la constituyente y no salió elegido. O de Mariana Aylwin que sacó un magro resultado como constituyente.

En suma, en la Concertación todo es un enigma que empezará a dilucidarse recién en las primarias.



ES UNA PROVOCACION INACEPTABLE": FAMILIARES DE VÍCTIMAS DE LA DICTADURA EXIGEN LA SALIDA DE CONSTITUYENTE JORGE ARANCIBIA (UDI) DE COMISIÓN DE DD.HH. DE LA CC. por El Mostrador 30 julio, 2021

A través de una carta enviada a la misma CC, las organizaciones, entre las que se encuentran la Agrupación de Familiares de Ejecutados Políticos y las firmantes agrupaciones de Familiares de Detenidos Desaparecidos y Ejecutados Políticos y de DD.HH.,



expresaron su "profunda preocupación e indignación, ante la participación del ex comandante de la Armada Jorge Arancibia, quien fuera integrante de la dictadura cívico militar en nuestro país".

Un extenso grupo de organizaciones de familiares de víctimas de violaciones de derechos humanos exigieron a la Convención Constitucional la salida del constituyente Jorge Arancibia (UDI), ex comandante en jefe de la Armada, de la Comisión de Derechos Humanos de la instancia.

A través de una carta enviada a la misma CC, las organizaciones, entre las que se encuentran la Agrupación de Familiares de Ejecutados Políticos y las firmantes agrupaciones de Familiares de Detenidos Desaparecidos y Ejecutados Políticos y de DD.HH., expresaron su "profunda preocupación e indignación, ante la participación del ex comandante de la Armada Jorge Arancibia, quien fuera integrante de la dictadura cívico militar en nuestro país".

"Durante su carrera militar y con el grado de Capitán de Fragata, entre el año 1980 y 1982 se desempeñó como Edecán de Augusto Pinochet, alcanzando durante su carrera militar el grado de Almirante y Comandante en Jefe de la Armada", detallan.

Debido a esto, solicitan que Arancibia sea inhabilitado en dicha comisión "por la defensa que ha sostenido de las personas procesadas y condenadas por las violaciones a los Derechos Humanos ocurridas durante la dictadura cívico militar, al mismo tiempo, por haber formado parte del círculo de confianza de (Augusto) Pinochet".

"La presencia de Jorge Arancibia Reyes en la Comisión de Derechos Humanos, constituye un agravio a las víctimas y sus familiares, configura un proceso de re-victimización", explican en la misiva.



En la parte final de la carta, las agrupaciones emplazan a la CC: "No puede ser que en nombre de la diversidad y pluralismo se acepte esta designación o se 'elija' a este personaje precisamente en la Comisión de DD. HH. de la Convención, Jorge Arancibia no tiene pertinencia. Es INACEPTABLE y no tiene defensa ni justificación alguna (sic)".

Nota de Primera Piedra: el Sr Arancibia podrá integrar esta comisión pero tendrá que aceptar que no lo pasará bien porque servirá más bien para ser el ícono representativo de todas las atrocidades cometidas contra los Derechos Humanos en los últimos años. No reclame por haber ido a provocar a la Asamblea y a la Constitución.



COVID-19, LAS MUJERES Y LA ECONOMÍA: NO SE TRATA SÓLO DEL CUIDADO . Por Brigitte Young.

Profesora emérita de economía política internacional en la Universidad de Münster, Renania del Norte-Westfalia, Alemania

Existe un punto ciego macroeconómico en las narrativas feministas de la pandemia que, sin saberlo, limita el alcance de la crítica.



La crisis del Covid-19 catapultó a las trabajadoras de la salud y del cuidado a una nueva visibilidad. Durante el primer confinamiento general en marzo 2020, las trabajadoras recibieron serenatas desde los balcones europeos por prestar servicios económicos "esenciales". En el ámbito de la salud, el desequilibrio de género se puso en evidencia pues a nivel mundial las mujeres representan alrededor del 70% de los médicos, enfermeras y trabajadores del sector.

Sin embargo, la euforia de mirar a las mujeres en el centro del escenario se estrelló prontamente con la realidad. La contradicción entre dar serenatas a las "trabajadoras esenciales" y el posterior silenciamiento de su inclusión es particularmente evidente en el enfoque del *Recovery Fund* de la Unión Europea, específicamente en el *Next Generation EU*. Una evaluación de impacto de género destaca que los estímulos económicos previstos están dirigidos principalmente a las industrias con un alto nivel de empleo masculino -como el sector digital, energético, agrícola, de la construcción y del transporte- mientras se descuidan aquellas que tienen una elevada proporción de mujeres: cuidados y salud, educación y trabajo social, cultura y recreación. Las mujeres constituyen el 93% de los trabajadores de guardería y auxiliares de profesores, el 86% de los trabajadores de cuidado personal y empleados de los servicios de salud y el 95% de los trabajadores de limpieza y ayudantes domésticos en la UE.

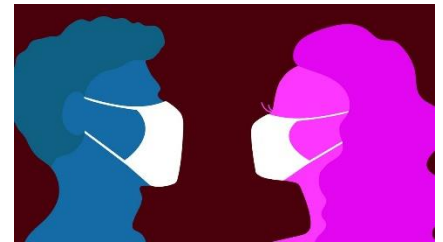

La lucha por incluir objetivos y metas de género en los planes de recuperación y grupos de trabajo de Covid-19 no se limita a la Unión Europea. A juzgar por los numerosos encuentros virtuales organizados desde el brote de la pandemia por organizaciones mundiales, nacionales y regionales, grupos de reflexión e instituciones académicas, el silenciamiento de las brechas de género en la economía del cuidado, los salarios y la discriminación es un fenómeno mundial. Se ha calificado a este fenómeno como una re-tradicionalización de las mujeres, haciéndolas retroceder en sus objetivos profesionales y sus derechos de jubilaciones.



¿Reducir a las mujeres a la economía del cuidado?

Si bien este compromiso feminista en nombre de la economía del cuidado es loable, el enfoque de las consecuencias sociales de la pandemia descuida la manera en la que la macroeconomía influye fundamentalmente en la capacidad productiva de los países. Gran parte de la narrativa de las economistas y sociólogas feministas se ubica en el micro-nivel de la economía del cuidado, centrándose en cómo la disminución de los bienes públicos en ese ámbito se ha asociado con el desplazamiento de la carga a las mujeres miembros del hogar, contribuyendo con más trabajo no remunerado o mal retribuido en instituciones públicas y privadas vinculadas con el sector de cuidados.

Sin embargo, enmarcar la cuestión de la economía de cuidados como trabajo de las mujeres, las reduce a este sector y eso dificulta un cambio en el planteamiento. La organización de foros de mujeres para un público femenino, consolida -sin saberlo- la impresión de que el cuidado sigue siendo un trabajo de mujeres.



Reconducir la problemática sólo al nivel micro implica desvincular los desafíos cotidianos de género de la economía del cuidado con el panorama cambiante de la macroeconomía global. Esto resulta esencial para entender la manera en la que el cambio hacia un capitalismo dominado por las finanzas ha creado mayores desigualdades de riqueza, que tienden a afectar más a las mujeres que a los hombres. El género no es sólo una variable micro sino también una variable macroeconómica endógena, con un impacto en la demanda agregada y la estabilidad económica.

El nivel macro de la economía tiene componentes tanto de oferta como de demanda. Las altas tasas de participación femenina implican que las mujeres están integradas en la economía, tienen acceso a créditos bancarios para comprar bienes y servicios y, por lo tanto, contribuyen al crecimiento económico. En cambio, la desigualdad entre los géneros puede contribuir a la falta de demanda de crédito por parte de las mujeres, lo que da lugar a bajas tasas de ahorro y de inversión y también a una menor demanda agregada. Del mismo modo, si las personas no tienen el nivel requerido de educación o habilidades, las empresas pueden considerar que no existen los recursos humanos necesarios para fabricar los bienes y servicios materiales e inmateriales para lograr los resultados deseados. Por lo tanto, las relaciones de género tienen un impacto en la economía, y -al mismo tiempo- los procesos económicos dan forma a las relaciones de género a través de circuitos de retroalimentación.

Los hombres como norma

No es una novedad que los macroeconomistas tradicionales descuiden el sector de cuidados. Comienza con su prerrogativa para seleccionar datos de cuentas nacionales y calcular un producto interno bruto en el que se ignora o, en el mejor de los casos, se subvalora la contribución del trabajo de cuidados y la producción doméstica. Si la selección de datos se basa -de manera irreflexiva- en la experiencia de los hombres como norma o



defecto, los resultados son ciegos a las diferencias de género. Estas métricas inadecuadas han llevado a políticas equivocadas y han ampliado la brecha de género.

La investigación feminista necesita deconstruir la "caja negra" de las finanzas globales. Esto es esencial para comprender la transformación de una "banca aburrida" a un capitalismo en gran medida privatizado y dominado por las finanzas que no sólo desembocó en la crisis financiera de 2007, sino que también amplió la brecha de riqueza entre las naciones, afectando a diferentes clases de mujeres, hombres y minorías étnicas de manera disímil.

Desde esa turbulencia financiera, los bancos centrales han adoptado una política monetaria no convencional, interviniendo con grandes inyecciones de liquidez para garantizar el crecimiento económico y la estabilidad financiera.

Estos y otros impactos de la política monetaria no convencional (compra de bonos gubernamentales y comerciales en los mercados secundarios) deberían preocupar no sólo a los bancos centrales sino también a las feministas, ya que el dinero es uno de los canales de transmisión más importantes de las desigualdades y tiene implicancias en la riqueza de los hogares.

Holístico y sistémico

Para resolver las deficiencias de la macroeconomía tradicional y los estudios feministas,



académicos con una visión más holística y sistémica de la economía global -como Mariana Mazzucato, Maja Göpel, Kate Raworth y Ann Pettifor- sugieren analizar la economía del cuidado en el contexto más amplio de la "financiarización" y la extracción monopolística de valor a expensas de la creación de valor en la economía real.

Es necesario aplicar una mirada feminista a los canales de transmisión que tienen un efecto estructural en el balance de los intermediarios financieros y en el sector de las empresas y los hogares a través de cambios en la oferta y la demanda de crédito y adquisición de activos. Al mismo tiempo, es importante analizar otros canales de transmisión de la política monetaria no convencional que pueden disminuir la tasa de desempleo, aumentando los ingresos laborales de los segmentos sociales más pobres, o (teniendo en cuenta los bajos tipos de interés) hacer que la compra de viviendas sea más asequible.

Las feministas necesitan diseñar una estrategia concreta pero ambiciosa para lograr el bienestar social y económico y sugerir cómo se pueden reducir las grandes disparidades que han surgido en el curso de la política monetaria no convencional. Esta estrategia debería vincularse a los Objetivos de Desarrollo Sostenible y al ideal de una Europa (y de un mundo, NdT) de *economía social* para lograr un cambio real a través de la recuperación posterior a la pandemia, en lugar de aceptar una narrativa simbólica o una suerte de "lavado de género".



EL LENGUAJE Y LA SRA MARINOVIC



Eugenio Pablo Ferrer Rojas



2 d ·

Sra. Marinovic: "...harto chúcara, pero Elisa es más chora. No achunta ni una, puras copuchas y cahuines. De razón ni un pichintún, pura challa. Le falta newen, quiltro que ladra parece laucha. Se fue a las pailas por cufifa. Fúmese un pucho y hacer tuto." (de 39 palabras en esta frase, 14 son lengua aymara, quechua o mapudungún y seguro entendió todo, para que no se le olvide que la cultura ancestral está presente a diario, le guste o no).



LA SITUACIÓN DEL EMPLEO EN CHILE POST PANDEMIA. INE

El Instituto Nacional de Estadísticas, INE, concluyó que:

En el trimestre abril-junio de 2021, la estimación de la tasa de desocupación nacional fue 9,5%, contrayéndose 2,7 puntos porcentuales (pp.) en doce meses.

- anualmente, la estimación del total de ocupados ascendió 12,6%.
- la expansión de los ocupados fue incidida, principalmente, por los sectores construcción (40,2%), comercio (13,0%) y alojamiento y servicio de comidas (37,6%).
- los ocupados ausentes², que representaron el 10,6% del total de ocupados, decrecieron 34,5% (equivalente a 446.831 personas) en doce meses. los trabajadores acogidos a la ley de protección al empleo se encuentran en esta categoría.
- la población fuera de la fuerza de trabajo disminuyó 6,9% en doce meses, influida por la fuerza de trabajo potencial, que son personas que, debido a la contingencia sanitaria, en su mayoría no estaban buscando un trabajo, pero estaban disponibles para trabajar.
- la tasa de desocupación ajustada estacionalmente fue 9,5%, retrocediendo 0,4 pp. con respecto al trimestre móvil anterior



Todo lo anterior debe ser examinado con detalle para evitar interpretaciones apresuradas. El cuadro siguiente nos ilustra aspectos importantes a ser evaluados.



Primera Piedra 946 Análisis Semanal
del 2 de agosto de 2021

Anexo 2: Principales indicadores con sus respectivos intervalos de confianza

Nacional																								
Trimestre móvil	Fuerza de Trabajo (miles)			Ocupados (miles)			Desocupados (miles)			Fuera de la fuerza de trabajo (miles)			Tasa de desocupación (%)			Tasa de participación (%)			Tasa de ocupación (%)			Tasa de ocupación informal (%)		
	LI	est.	LS	LI	est.	LS	LI	est.	LS	LI	est.	LS	LI	est.	LS	LI	est.	LS	LI	est.	LS	LI	est.	LS
Ambos sexos																								
AMJ 2020	7.909,15	8.136,70	8.364,24	6.937,76	7.142,57	7.347,38	926,78	994,13	1.061,48	7.352,97	7.542,72	7.732,46	11,5	12,2	12,9	51,2	51,9	52,6	44,9	45,6	46,3	21,5	22,4	23,3
AMJ 2021	8.704,58	8.884,95	9.065,32	7.873,61	8.041,19	8.208,77	798,62	843,76	888,90	6.897,51	7.021,15	7.144,79	9,0	9,5	10,0	55,4	55,9	56,4	50,0	50,6	51,2	25,3	26,0	26,7
Hombres																								
AMJ 2020	4.691,39	4.841,63	4.991,87	4.096,53	4.231,85	4.367,16	558,65	609,78	660,92	2.731,59	2.833,93	2.936,28	11,7	12,6	13,5	62,1	63,1	64,1	54,0	55,1	56,2	21,0	22,2	23,4
AMJ 2021	5.109,31	5.227,88	5.346,45	4.627,48	4.739,49	4.851,50	455,87	488,39	520,92	2.494,01	2.560,33	2.626,66	8,7	9,3	9,9	66,4	67,1	67,8	60,1	60,9	61,7	24,6	25,5	26,4
Mujeres																								
AMJ 2020	3.181,76	3.295,07	3.408,38	2.805,39	2.910,72	3.016,05	348,98	384,35	419,72	4.584,04	4.708,78	4.833,53	10,7	11,7	12,7	40,3	41,2	42,1	35,5	36,4	37,3	21,2	22,5	23,8
AMJ 2021	3.565,60	3.657,07	3.748,53	3.216,17	3.301,70	3.387,23	327,47	355,37	383,26	4.376,32	4.460,82	4.545,33	9,0	9,7	10,4	44,3	45,0	45,7	40,0	40,7	41,4	25,6	26,6	27,6

est.: Estimación
LI: Límite inferior del intervalo construido con un 95% de nivel de confianza.
LS: Límite superior del intervalo construido con un 95% de nivel de confianza.

Fuente: Instituto Nacional de Estadísticas de Chile.



REVISE EL FORO CON ALBERTO ACOSTA PRESIDENTE DE LA ASAMBLEA CONSTITUYENTE DEL ECUADOR Y ANGELICA ABAD, POLITÓLOGA DE LA UNIVERSIDAD DE CUENCA EN

<https://www.youtube.com/watch?v=zR6lwlzOLs>